



第 189 号
発行：清内路公民館 広報部
印刷：南信州新聞社

冬季スポーツ大会



一月二十二日(日)に公民館事業の冬季スポーツ大会が行われました。小雪が舞う寒い日に十七名が参加し若い人たちがほとんどでしたが、高齢者代表(?)嘉寺耕作さんが参加してくれました。最初にソフトバレーボールを行い、その後囲碁ボールを行いました。囲碁ボールはマレットゴルフと基並べを合わせたゲームです。子ども

から高齢者まで遊べる競技です。当日は個人戦でなく二人ずつペアでのトーナメント戦で行い、櫻井里香・嘉寺耕作さんペアが優勝しました。意外と難しくそれぞれ熱い戦いも見られて大変な盛り上がりでした。今後は年に何回か囲碁ボール大会を行いたいと考えております。個人のリーグ戦、参加者が多ければペアでのトーナメントなどを考えておりますので、是非次回は初めての方、マレットゴルフ経験者など大勢の参加をお待ちしております。

旧中学校に囲碁ボールを常設していつでも何方でも競技できれば、これを通じてお年寄りの交流の場になるかもしれないと思います。
体育部 櫻井信之
P. S. 四月二十六日に公民館ゴルフを行う予定です。初心者の方もベテランの方も、今からご準備をお願いします。

阿智村駅伝大会

「小学校最後の駅伝」

三年生の時から走った阿智村駅伝大会も今年で最後でした。今年も三区を走りましても、今年もケガをせずにまっぴり練習できました。去年よりタイムは落ちてしまったけど、今年も村内の小学生チームで優勝することが出来ました。とてもうれしかったです。応援してくれた人や、練習に付き合ってくれた人、先生のおかげだと思います。ありがとうございます。来年も頑張つて優勝してほしいです。

清内路小学校六年 櫻井 勇大



「初の駅伝大会」

今年の駅伝大会はいつもと違った。それは、誰がゲストランナーだったからとかなではない。

これまで私は、大会の事務局としてしか関わったことがありませんでしたが、今年も下清内路煙火有志会チームの選手として参加させて頂きました。

本番の少し前から練習をして挑みましたが、日ごろの運動不足がそう簡単に解消されるはずもなく、頭の中のイメージに体がついていかず、自分が目標としていたタイムには届きませんでした。次回はいく少し練習して、チームとしても地域の仲間とトップ3に入れればと思います。

下清内路煙火有志会 櫻井 拓巳

どんど焼き

地域伝統行事どんど焼きが行われました。

私が小学生の頃は、早朝寒くて薄暗い時間に点火し、燃え尽きる頃太陽が出てきて、餅を焼いて食べるという記憶が残っております。

今年も、小さな子どもからご年配の方まで地域のみさんの協力により、無事終了す

る事ができました。きっと小さな子ども達にも、楽しかった思い出として残せたと思います。どんど焼きは「どんど焼きの火にあたると、一年間健康に過ごせて若返る」「どんど焼きで焼いた餅を食べると、一年間病気にかからなくなる」と言われております。来年も皆さん参加しましょう。

原 勇



「上清内路 上神社にて」



「下清内路 中学校あとにて」



「上清内路の餅焼き BBQコンロで餅焼き以外もあり！」



「下清内路の餅焼き 基本です」



地域のイベントいろいろやってるに!!

天神様まつり

二月二十四日(金)午後四時に下清内路診療所に集まった人数は二歳〜八十代まで約五十名。清内路こども会主催の「天神様まつり」に清内路小学校からも多く先生方が参加してくれました。花火以外で、諏訪神社参道をこれだけの人が歩いている光景は中々見ないかもしれません。五軒の天神様を大変賑やかに御参りさせていただきました。どちらのお宅でも大人数にも関わらず快く床の間へ。天神様以外にも各ご家庭に伝わる自慢の掛け軸も見学させて頂き、子どもだけでなく大人も興味津々で見学していました。下清内路地区だけに伝わり全国でも珍しい風習です。これからも大切に続けていけたらと思います。



たのしかったおもちつき
清内路小二年 森下けい太



十二月二十五日、子ども会のおもちつきにさんかししました。中学校のげんかんでおもちをつきました。

そのつぎにかがみもちをつくりました。こなをつけながらおもちをまるめるのが楽しかったです。つきおわってからおいかけっこをしてあそびました。

お昼にみんなでついたおもちをいっしょに食べました。あじは、ごま、きなこ、だいこんおろし、クルミだれ、でした。ほくはクルミだれが1ばんすきで

す。クルミだれはみんなでつくったのでおいしかったです。クルミだれは人気なのですくなくなっていました。その後、みんなでかるたや百人一首をしました。子ども会の行じはいつも楽しみで。また来年もおもちつきをしたいと思います。



青年会

今年もお陰様で毎年恒例となった青年会企画『サンタが清内路にやって来る』を実施できました。子どもたちの最高の笑顔を見て青年会も元気をもらっています。次回ほどんなサンタさんを招待しようかな。



そして昨年から青年会やりたいことリストにあった『イルミネーション企画』をANTONさんに協力していただ

下二区大忘年会

十二月二十三日(金)夜、初めての試みで下二区大忘年会を開催しました。

事の発端は、十月に行った下一区の運動会の慰労会の出席者が少なく、かつ大人の男ばかりで、活躍した方々の慰労ができなかった事よるものです。部落長の原敬幸さんの一声が決め手となりました。仕事終わりの時間帯でどの



き、実施できました。やりたいうことが机上論だけでなく実現できたこと。ANTONさんには感謝です。

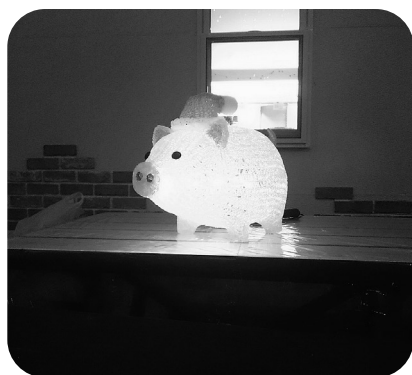

頑張っていますので温かく見守っていただけると幸いです。メンバーも随時募集中です。

伝いを若干名募集したいところです。

櫻井 克幸



まだまだ青年会には実現は出来ないかもしれないけどやりたいことリストはいっぱいあります。比較的若いメンバーも増え

清内路自治会報

お お ま き



振興協議会 「最終答申」提出

昨年八月、村長より旧清内路中学校あと利用の諮問を受けました。この問題についてはネイチャーセンターが森の学校として発足する運びでしたが、諸般の事情により昨年四月断念してしまいました。よって、委嘱を受けた十名の委員及び集落支援員、地域おこし協力隊、アドバイザー、振興室職員と共にこの問題を協議してまいりました。また、自治会役員も連絡を取る中、共通認識を持つてきました。

旧清内路中学校は耐震性にも優れ、しっかりした建物で

あり、清内路住民の心の拠り所でもあります。このことを踏まえながら、三班に分かれ意見交換し、先進地視察などとして協議を進めてまいりました。

結論として、老朽化した清内路振興室は耐震性がなく災害時に倒壊の恐れがあり、公民館も古く床暖房、トイレが一部使えない状態、またデイサービスセンターも施設の老朽化が顕著です。よって、旧中学校を清内路の拠点として利用したく、複合的な施設として振興室移転、ひだまり移転、公民館移転、自治会事務室移転、更に防災拠点としての活用、UIターン促進窓口、



清内路の文化伝承・展示室等に活用したいとの意見に集約されました。これには自治会正副会長も同席する中、二月二十八日に村長へ答申してきました。地域の皆様へは村長さんからの回答をいただきましたら説明会を実施します。よろしくお願いします。

自治会副会長
櫻井 弘志

水力発電所に関する 説明会行われる

二月四日(土)中部電力より、清内路水力発電所計画の説明会が公民館にて、行われました。

概要は、黒川(飯田地籍)と小黒川(ミズナラ上流)に、堰堤を作りヨコブキ迄導水路トンネル延長5、150m、そこから落差272m水管管長900mを落とし旧ドライブイン256の平に半地下式発電所を作り最大出力5、600kw、年間想定発電量2、700万kwhを運用開始予定平成三十四年で計画している事又、それぞれの計画図等の開示と、現在地権者と用地補償交渉中である事今後のスケジュール等の説明があった。

新城市鳳来自治区の 皆さんと意見交換会

一月二十八日(土)新城市鳳来自治区の皆さん約五十名が清内路へ視察にお越しになりました。

視察の方への清内路の説明を聞き、改めて清内路の良さがわかったり、問題点も感じたりしました。私は豊橋育ちで、鳳来町には子供の頃遠足などでよく行ったところでしたが、自然豊かなところ



では同じような地域の悩みがあることを知りました。視察の方々は男性ばかりでしたが、清内路側は老若男女様々な人が参加できよかったと思います。家庭料理の会の昼食も喜ばれていました。他の地域との交流が清内路の発展にもつながっていくと思います。

自治会副部長
小山利栄子



り、その後質疑応答がありました。水の取り入れ方法、量、ダムの棲息、排出の土砂置場運搬、の他水管路の設置に関する景観等の質問が、ありました。中でも送電線については特に今後の課題になりそうです。又、リニアの工事と重なることから環境悪化、事故防止等、地域への負荷が大きくなります、後で後

悔する事の無い様にそれぞれの意見はしっかりと伝えて行きます。

自治会総務部長
櫻井 久

清内路地区が 「長野県移住モデル地区」 に認定

一月に県下で三ヶ所の内の一ヶ所として清内路地区が「長野県移住モデル地区」に認定されました。

長野県での移住相談等において優先的に宣伝をしていただけたことです。清内路地区はお陰様で多くのUIターンの皆様により地域が存続され、空き家についても現在十九軒が賃貸・売買契約されてご利用されています。しかし、地区内には七十軒を超える空き家が存在し、今後も増える事が予想されています。空き家は貴重な地域の宝ですが放置してしまつと多くの課題をもたらします。是非有効な活用をして地域の活性化に結び付けましょう。清内路空き家の会では空き家調査を実施予定です。お話を伺いする事もあると思いますのでご協力よろしくお願いたします。



清内路空き家の会
野村 和男

がんばってます

清内路人

JICA平成二十七年度二次隊
スリランカ野球ナショナル
チームコーチ

小山 秀樹

平成元年に採用され、白田、阿南、下伊那農業、阿智、飯田工業、飯田OIDE長姫と二十六年間勤めた長野県公立高校教諭を二〇一五年三月に早期退職して、インドの右下に浮かぶスリランカ（北海道の80%面積）に二〇一五年十月一日〜二〇一七年九月三十日の任期で赴任しました。赴任前は三十五日間の駒ヶ根訓練所でシンハラ語というスリランカの公用語を含む訓練を受け、その後はWebレッスンというPCを通してシンハラ語の先生との授業を二週間



的だったのが、バスを含めた交通事情です。バスはドアを閉めず、バス停にもほんの数秒しか停車せず（ひどい運転手は完全には停車しません）、隙あれば前の車を追い越します。その間、アクセル・ブレーキの繰り返しで、バスを降りてからも気持ちが悪く、二日間一度しか食事が喉を通らないときがあり、最初の一ヶ月で5kg痩せ、赴任して十六ヶ月経った今は出発前よ



こちらに来て二週間の語学研修とスリランカ学習が続きました。そして、まず衝撃

り10kg痩せました。つぎに身体接触です。ぶつかっても誰も何も言いません。むしろ高校生の男の子とお母さんが平気で手をつないで歩いていきます。バスの中では立っている他人の荷物座っている見ず知らずのお客さんが膝に持つてあげるといような人と人の距離感が非常に近い国民性があります。あとゴミはひどく平気でゴミを捨てます。仏教徒が七割いるというのにその感覚は信じがたいものがあります。バスの運転手も車掌も気軽に捨てます。また、携帯電話をかける



から運転もしています。

ただ、子どもたちの笑顔に救われます。練習に行くときも、ニコニコして挨拶してくれます。最初にゴミ拾いから始めるのですが、嫌な顔ひとつせず、これまたニコニコしてやってくれます。大人もいつも冗談を言い合い大声で笑っています。細かいことは



気にしません。時間も言ったことも気にしません。スリランカ時間という言い方をしている時間二時間平気で遅れてきます（練習の選手たちは違います）。言ったことはまるで「そんなこと言った？」という感じで覚えていません。

「Don't worry! No problem!」の世界です。

だから野球の練習中五つのルールをもうけました。「1. Be ready」準備をしろ」「2. Shout! 叫べ」「3. Run! 走れ」「4. Cover! カバー」「5. Never give up! 諦めない」どれも当たり前ですが、考えてみたら日本では使ったことのないものがほとんどです。現在二月二十五日から三月一日の予定で行われる「西アジア大会」に向けて強化練習中です。ワールドランキング五十四位（日本が一位）という不名誉な位置にいるので、ぜひ一つでも二つでも勝ってランキングも上げたいです。二〇二〇年東京オリンピックには、ぜひ出場して欲しいです。今、指導している選手たちが晴れの舞台で活躍する姿を夢見て、あと八ヶ月がんばります。



西アジア大会、優勝!!



P. S. パキスタンで行われた西アジア大会で優勝し、九月末に台湾で行われるアジア大会に出場が決まりました。昨年広島カープで研修を積んだスリランカ人コーチが指揮を取って私はアドバイザ的な仕事をしましたが、優勝でき素直に嬉しいです。

清郷会

関東圏に住んでいる清内路出身の皆さんが組織した「清郷会」は昭和四十一年に発足しました。五十年の歴史があります。現在は当時の皆さんも高齢になり大きな行事等も実施していません。意外と知られていませんが、この「清郷会」は東京都八王子市の高尾山霊園に上清内路「清南寺」のような共同墓地を持っています。東京でお墓を持つことは大変難しい時代の中、このような墓地の存在は清内路人らしい発想だと思います。今後、関東方面で暮らされる予定の皆さんや暮らしている皆さん、親しかった方と清内路や東京で最後は一緒に一つのお墓に入る…そんな選択もあるかもしれません。ね。

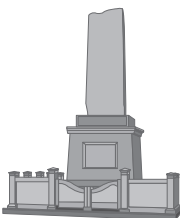

●お問い合わせ

【管理事務所】
☎0426-61-6825
【埋葬立会人】
☎0426-65-1621
【清郷会共同墓地】
1聖地 19側 17～20番

清内路をふりかえって

昭和 31 年 3 月 1 日発行
第 44 号より

未曾有の大雪におそわれた今冬の峠路、然もこの道路の真価を決定する除雪作業は、上清壮年団の涙ぐましい程の奉仕的努力により続行されつつある。

加えて村当局を始め村民をあげての協力は、さしもの雪魔を克服して冬期間運航の成果を挙げている

のであって、今

や伊那谷と関西を結ぶ一大動脈として天下の注目を浴びつつあるのである。

この時、私達

の期待をうら切るものはバスが動かない事である。

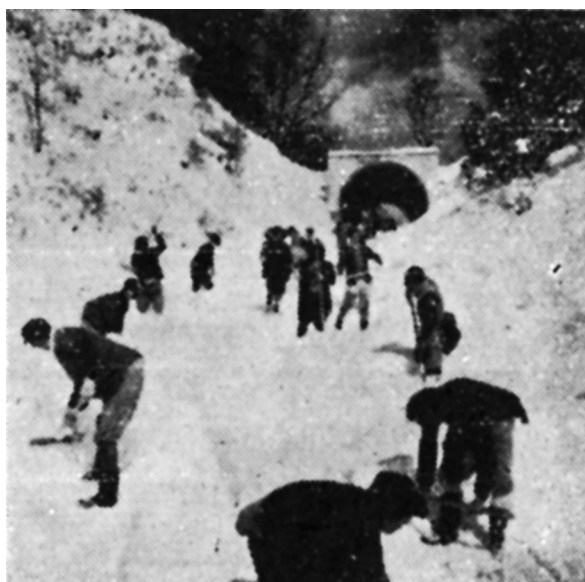

写真は清内路峠付近で汗だくの除雪作業を行う壮年団の皆さん

雪魔は克服したが

バスは何故通らぬ

欠航には又それだけの理由

もあり事情があるが、その事情が知らしめないままに今日も昨日も轟音を立てて去来するものは商魂たくましい営業トラックのみ。

斯くて困難な除雪作業の上に更に暗影を投げつつある。

私達の長い夢、冬期間でもバスを通すとの念願はふみにじられ、努力は水泡と化しつ

つある。

関係者の猛反省を望むと共に、壮年団諸氏の健斗に感謝を捧げるものである。



三年目の春 Bakery & Cafe Anton ギャラリー A & JM

をこれからもよくお願いします

清内路の皆様に支えられて「ベイカリー & カフェあんとん」そして「ギャラリーアート & ジャパニーズマイスター」が三年目を迎えます。

ドイツパンをメインに、「清内路カボチャ」「ブルーベリー」

「長田屋さんのおから」など地域の食材をふんだんに使った

様々なパン。硬めのパン、柔らかいパンなど、清内路の老若男女の皆さんに喜んでもらえることを第一に、日々考えて作り続けています。皆さんにとつて身近なお店になること、それが一番の願いです。

仕事や農作業などの合間に、そのままのお支度で、気軽に立ち寄って下さい。パンはもちろんですが、ケーキや焼き菓子も、コーヒーや飲み物もあります。お好きなものを、単品で構いません。味わって感想など聞かせてください。

「あんとん」「ギャラリー」が身近になるように、イベントも行っています。おなじみ

になった「豚の丸焼き」「村民祭や運動会へのパンやケーキの提供」「クリスマスケーキ、シネマショー」の予約や販売。青年会の皆さんにもご協力いただいた「イルミネーション」目と心がほっとするひと時となるような「花壇や花々」冬の「かまくら」「パン作り体験」「バレンタインのチョココレート作り」など、他にも色々企画画していきます。

ギャラリーは、その名の通り芸術作品と日本ならではの職人の匠の技の展示、そして清内路の皆さんをはじめとして趣味や習い事の発表の場として大いに活用して下さい。今までも岡本流生さんの「版画展」、世界的に有名な吉田博さんの「版画展」塚田嶺山「書作展」をはじめ、清内路ならではの「天神様」「ひな祭り街道のおひな様とパッチワーク」「皇月展」横川の小林さんの「絵手紙展」「ミニカー」「水戸浪士天狗党の素懐書展」原みどりさんの「押花展」など、皆様の協力で行うことができました。清内路にはまだまだ宝物が山のようにあります。しかも皆さんの足もとに…。

今年、清内路に眠る宝である南画家、原蓬山の作品を集めて展示出来たらと思っています。作品をお持ちの方で賛同いただける方は是非ご協

力ください。

その他、昨年、岡本さんにいただいたご縁で、九月には飯田市立図書館で行われる吉田遠志さんの挿絵による児童展に併せて、ギャラリーにて「吉田遠志版画展」を行います。また、日本を代表する長野県の書家上条信山、青山杉雨の「書展」なども予定しています。「ちょっと見に行ってみるか」「ちょっと寄ってパンでも食べるか」そんな存在のお店になることが願いです。「ピザが食べたいで、電話で予約するか。」「足がなくて店に行けんが届けてもらえんか？」など、遠慮なく問い合わせてください。三人で頑張っている店なので、100%ご希望に沿えるか分かりませんが、精一杯お応えしたいと思っております。

三年目、再び初心に戻って、スタッフ一同頑張ります。よろしく願います。





新しい家族ができました！名前はまだ高村直美と言います。一月十四日生まれの女の子です。なおちゃんと呼んで下さい。素直に色々吸収して成長して欲しいと言う思いを込めて名付けました。

産まれた時から毛がふさふさで、お医者さんも驚いていました。さらに産まれたときすでに歯が生えていて、初期の授乳に少し苦労させられて

.....

二月十六日に三人目となる女の子が産まれました。名前は奈那(なな)です。3936gの大きな女の子でした。お兄ちゃんお姉ちゃんみたいに大きく育ってほしいと思っています。

よろしくお願ひします

(林 裕治・美奈)



こんにちは。原崇久です。

この度結婚し、現在上清内路の堀上住宅に住んでいます。妻の理恵は飯田市から清内路に来てくれました。まだまだ未熟な二人ですが、よろしくお願ひします。

いましたが、今は順調に飲めています。

この三月に里帰り出産から帰ってきたので、皆様可愛がってあげてください。

(高村 毅郎・美帆)



高村 直美ちゃん

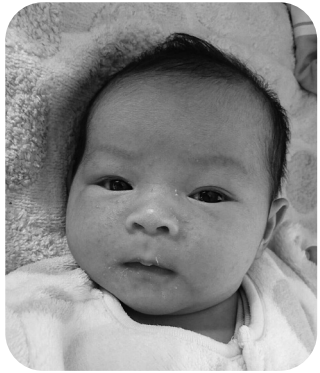

林 奈那ちゃん

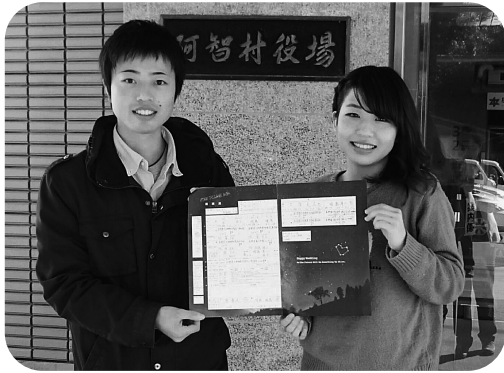

◆平成二十九年 事業計画(予定)◆

Table with 12 columns (months) and 4 rows (categories: 自治会事業, 公民館事業, 清内路ごも会, その他). It lists various community events and activities for each month.

戸籍の窓

三月一日現在 清内路(阿智村)

人口 589人 (6,479人) 世帯 236戸 (2,339戸)

○たかさぎ

櫻井 一也

キミ江(飯田市)

原 崇久

理恵(飯田市)

○うぶごえ

原 康介(こうすけ)

(正登・智子)

高村 直美(なおみ)

(毅郎・美帆)

林 奈那(なな)

(裕治・美奈)

●おくやみ

櫻井 渡(96) 下清 1

櫻井かくみ(98) 下清 2

原 信和(86) 下清 1

櫻井 益子(81) 上清 2

櫻井ちはる(98) 上清 2

原 良治(72) 上清 2

原 民夫(91) 上清 2

吉田 一彦(66) 愛知県

※元清内路村議員・商工会長も務められました。ご家族よりお世話になりましたと清内路の皆様にお伝えしてほしいと連絡がありましたので掲載させていただきます。ご冥福をお祈りいたします。

編集後記

一年間早いもので間もなく新年度を迎えようとしています。

原育太郎部長以下新体制の下、今年度も三回目の館報の発行ができますことをうれしく思います。新年度は更なる紙面の充実を目指しながらも

足元、左右をよく見て着実に進んでいきたいと思ひます。おねがいしますねっ 部長！

P. S. 間違い探し

左の写真のどこがおかしいかな？次から選んでね。

①左右が別の靴

②両方左の足用

③履いている人が気付かない



写真中央の靴ですが、某部長が旅行中に履いていた靴です。よく見るとちよつと変、(よく見なくてもだいたいお変!) 答えは①②③全部です。